

4.2 Objectifs du projet

4.3 Décrivez sommairement le projet **4.3.1 dans sa phase travaux**

4.3.2 dans sa phase d'exploitation

4.4 A quelle(s) procédure(s) administrative(s) d'autorisation le projet a-t-il été ou sera-t-il soumis ?

La décision de l'autorité environnementale devra être jointe au(x) dossier(s) d'autorisation(s).

4.5 Dimensions et caractéristiques du projet et superficie globale de l'opération - préciser les unités de mesure utilisées

Grandeurs caractéristiques	Valeur(s)
Surface de 1 ^{re} 20. pour la parcelle n° A n° 305 (surface totale 1 ^{re} 64)	

4.6 Localisation du projet

Adresse et commune(s) d'implantation

commune de
LA VIEGNE
Hameau .
LE ROSEL
section A
n° 305.

Coordonnées géographiques¹

Long. ___° ___' ___" Lat. ___° ___' ___"

Pour les catégories 5° a), 6° a), b) et c), 7° a), 9° a), 10°, 11° a) et b), 22°, 32°, 34°, 38° ; 43° a) et b) de l'annexe à l'article R. 122-2 du code de l'environnement :

Point de départ :

Long. ___° ___' ___" Lat. ___° ___' ___"

Point d'arrivée :

Long. ___° ___' ___" Lat. ___° ___' ___"

Communes traversées :

Joignez à votre demande les annexes n° 2 à 6

4.7 S'agit-il d'une modification/extension d'une installation ou d'un ouvrage existant ?

Oui

Non

4.7.1 Si oui, cette installation ou cet ouvrage a-t-il fait l'objet d'une évaluation environnementale ?

Oui

Non

4.7.2 Si oui, décrivez sommairement les différentes composantes de votre projet et indiquez à quelle date il a été autorisé ?

¹ Pour l'outre-mer, voir notice explicative

5. Sensibilité environnementale de la zone d'implantation envisagée

Afin de réunir les informations nécessaires pour remplir le tableau ci-dessous, vous pouvez vous rapprocher des services instructeurs, et vous référer notamment à l'outil de cartographie interactive CARMEN, disponible sur le site de chaque direction régionale.

Le site Internet du ministère de l'environnement vous propose un regroupement de ces données environnementales par région, à l'adresse suivante : <http://www.developpement-durable.gouv.fr/-Les-donnees-environnementales-.html>.

Cette plateforme vous indiquera la définition de chacune des zones citées dans le formulaire.

Vous pouvez également retrouver la cartographie d'une partie de ces informations sur le site de l'inventaire national du patrimoine naturel (<http://inpn.mnhn.fr/zone/sinp/espaces/viewer/>).

Le projet se situe-t-il :	Oui	Non	Lequel/Laquelle ?
Dans une zone naturelle d'intérêt écologique, faunistique et floristique de type I ou II (ZNIEFF) ?	<input type="checkbox"/>	<input type="checkbox"/>	
En zone de montagne ?	<input type="checkbox"/>	<input checked="" type="checkbox"/>	
Dans une zone couverte par un arrêté de protection de biotope ?	<input type="checkbox"/>	<input type="checkbox"/>	
Sur le territoire d'une commune littorale ?	<input type="checkbox"/>	<input checked="" type="checkbox"/>	
Dans un parc national, un parc naturel marin, une réserve naturelle (nationale ou régionale), une zone de conservation halieutique ou un parc naturel régional ?	<input type="checkbox"/>	<input checked="" type="checkbox"/>	
Sur un territoire couvert par un plan de prévention du bruit, arrêté ou le cas échéant, en cours d'élaboration ?	<input type="checkbox"/>	<input checked="" type="checkbox"/>	
Dans un bien inscrit au patrimoine mondial ou sa zone tampon, un monument historique ou ses abords ou un site patrimonial remarquable ?	<input type="checkbox"/>	<input checked="" type="checkbox"/>	

Dans une zone humide ayant fait l'objet d'une délimitation ?	<input type="checkbox"/>	<input checked="" type="checkbox"/>	
Dans une commune couverte par un plan de prévention des risques naturels prévisibles (PPRN) ou par un plan de prévention des risques technologiques (PPRT) ? si oui, est-il prescrit ou approuvé ?	<input type="checkbox"/>	<input checked="" type="checkbox"/>	
Dans un site ou sur des sols pollués ?	<input type="checkbox"/>	<input checked="" type="checkbox"/>	
Dans une zone de répartition des eaux ?	<input type="checkbox"/>	<input checked="" type="checkbox"/>	
Dans un périmètre de protection rapprochée d'un captage d'eau destiné à la consommation humaine ou d'eau minérale naturelle ?	<input type="checkbox"/>	<input checked="" type="checkbox"/>	
Dans un site inscrit ?	<input type="checkbox"/>	<input checked="" type="checkbox"/>	
Le projet se situe-t-il, dans ou à proximité :	Oui	Non	Lequel et à quelle distance ?
D'un site Natura 2000 ?	<input type="checkbox"/>	<input checked="" type="checkbox"/>	
D'un site classé ?	<input type="checkbox"/>	<input checked="" type="checkbox"/>	

6. Caractéristiques de l'impact potentiel du projet sur l'environnement et la santé humaine au vu des informations disponibles

6.1 Le projet envisagé est-il **susceptible** d'avoir les incidences notables suivantes ?

Veillez compléter le tableau suivant :

Incidences potentielles		Oui	Non	De quelle nature ? De quelle importance ? Appréciez sommairement l'impact potentiel
Ressources	Engendre-t-il des prélèvements d'eau ? Si oui, dans quel milieu ?	<input type="checkbox"/>	<input checked="" type="checkbox"/>	
	Impliquera-t-il des drainages / ou des modifications prévisibles des masses d'eau souterraines ?	<input type="checkbox"/>	<input checked="" type="checkbox"/>	
	Est-il excédentaire en matériaux ?	<input type="checkbox"/>	<input checked="" type="checkbox"/>	
	Est-il déficitaire en matériaux ? Si oui, utilise-t-il les ressources naturelles du sol ou du sous-sol ?	<input type="checkbox"/>	<input checked="" type="checkbox"/>	
Milieu naturel	Est-il susceptible d'entraîner des perturbations, des dégradations, des destructions de la biodiversité existante : faune, flore, habitats, continuités écologiques ?	<input type="checkbox"/>	<input checked="" type="checkbox"/>	
	Si le projet est situé dans ou à proximité d'un site Natura 2000, est-il susceptible d'avoir un impact sur un habitat / une espèce inscrit(e) au Formulaire Standard de Données du site ?	<input type="checkbox"/>	<input checked="" type="checkbox"/>	

	Est-il susceptible d'avoir des incidences sur les autres zones à sensibilité particulière énumérées au 5.2 du présent formulaire ?	<input type="checkbox"/>	<input checked="" type="checkbox"/>	
	Engendre-t-il la consommation d'espaces naturels, agricoles, forestiers, maritimes ?	<input type="checkbox"/>	<input checked="" type="checkbox"/>	
Risques	Est-il concerné par des risques technologiques ?	<input type="checkbox"/>	<input checked="" type="checkbox"/>	
	Est-il concerné par des risques naturels ?	<input type="checkbox"/>	<input checked="" type="checkbox"/>	
	Engendre-t-il des risques sanitaires ?	<input type="checkbox"/>	<input checked="" type="checkbox"/>	
	Est-il concerné par des risques sanitaires ?	<input type="checkbox"/>	<input checked="" type="checkbox"/>	
Nuisances	Engendre-t-il des déplacements/des trafics	<input type="checkbox"/>	<input checked="" type="checkbox"/>	
	Est-il source de bruit ?	<input type="checkbox"/>	<input checked="" type="checkbox"/>	
	Est-il concerné par des nuisances sonores ?	<input type="checkbox"/>	<input checked="" type="checkbox"/>	

	Engendre-t-il des odeurs ?	<input type="checkbox"/>	<input checked="" type="checkbox"/>	
	Est-il concerné par des nuisances olfactives ?	<input type="checkbox"/>	<input checked="" type="checkbox"/>	
	Engendre-t-il des vibrations ?	<input type="checkbox"/>	<input checked="" type="checkbox"/>	
	Est-il concerné par des vibrations ?	<input type="checkbox"/>	<input checked="" type="checkbox"/>	
	Engendre-t-il des émissions lumineuses ?	<input type="checkbox"/>	<input checked="" type="checkbox"/>	
	Est-il concerné par des émissions lumineuses ?	<input type="checkbox"/>	<input checked="" type="checkbox"/>	
Emissions	Engendre-t-il des rejets dans l'air ?	<input type="checkbox"/>	<input checked="" type="checkbox"/>	
	Engendre-t-il des rejets liquides ? Si oui, dans quel milieu ?	<input type="checkbox"/>	<input checked="" type="checkbox"/>	
	Engendre-t-il des effluents ?	<input type="checkbox"/>	<input checked="" type="checkbox"/>	
	Engendre-t-il la production de déchets non dangereux, inertes, dangereux ?	<input type="checkbox"/>	<input checked="" type="checkbox"/>	

Patrimoine / Cadre de vie / Population	Est-il susceptible de porter atteinte au patrimoine architectural, culturel, archéologique et paysager ?	<input type="checkbox"/>	<input checked="" type="checkbox"/>	
	Engendre-t-il des modifications sur les activités humaines (agriculture, sylviculture, urbanisme, aménagements), notamment l'usage du sol?	<input type="checkbox"/>	<input checked="" type="checkbox"/>	

6.2 Les incidences du projet identifiées au 6.1 sont-elles susceptibles d'être cumulées avec d'autres projets existants ou approuvés ?

Oui Non Si oui, décrivez lesquelles :

6.3 Les incidences du projet identifiées au 4.1 sont-elles susceptibles d'avoir des effets de nature transfrontière ?

Oui Non Si oui, décrivez lesquels :

6.4 Description, le cas échéant, des mesures et des caractéristiques du projet destinées à éviter ou réduire les effets négatifs notables du projet sur l'environnement ou la santé humaine (pour plus de précision, il vous est possible de joindre une annexe traitant de ces éléments) :

7. Auto-évaluation (facultatif)

Au regard du formulaire rempli, estimez-vous qu'il est nécessaire que votre projet fasse l'objet d'une évaluation environnementale ou qu'il devrait en être dispensé ? Expliquez pourquoi.

8. Annexes

8.1 Annexes obligatoires

Objet		
1	Document CERFA n°14734 intitulé « informations nominatives relatives au maître d'ouvrage ou pétitionnaire » - non publié ;	<input checked="" type="checkbox"/>
2	Un plan de situation au 1/25 000 ou, à défaut, à une échelle comprise entre 1/16 000 et 1/64 000 (il peut s'agir d'extraits cartographiques du document d'urbanisme s'il existe) ;	<input checked="" type="checkbox"/>
3	Au minimum, 2 photographies datées de la zone d'implantation, avec une localisation cartographique des prises de vue, l'une devant permettre de situer le projet dans l'environnement proche et l'autre de le situer dans le paysage lointain ;	<input checked="" type="checkbox"/>
4	Un plan du projet <u>ou</u> , pour les travaux, ouvrages ou aménagements visés aux catégories 5° a), 6° b) et c), 7°, 9°, 10°, 11°, 12°, 13°, 22°, 32, 38° ; 43° a) et b) de l'annexe à l'article R. 122-2 du code de l'environnement un projet de tracé ou une enveloppe de tracé ;	<input type="checkbox"/>
5	Sauf pour les travaux, ouvrages ou aménagements visés aux 5° a), 6° b) et c), 7°, 9°, 10°, 11°, 12°, 13°, 22°, 32, 38° ; 43° a) et b) de l'annexe à l'article R. 122-2 du code de l'environnement : plan des abords du projet (100 mètres au minimum) pouvant prendre la forme de photos aériennes datées et complétées si nécessaire selon les évolutions récentes, à une échelle comprise entre 1/2 000 et 1/5 000. Ce plan devra préciser l'affectation des constructions et terrains avoisinants ainsi que les canaux, plans d'eau et cours d'eau ;	<input type="checkbox"/>
6	Si le projet est situé dans un site Natura 2000, un plan de situation détaillé du projet par rapport à ce site. Dans les autres cas, une carte permettant de localiser le projet par rapport aux sites Natura 2000 sur lesquels le projet est susceptible d'avoir des effets.	<input type="checkbox"/>

8.2 Autres annexes volontairement transmises par le maître d'ouvrage ou pétitionnaire

Veillez compléter le tableau ci-joint en indiquant les annexes jointes au présent formulaire d'évaluation, ainsi que les parties auxquelles elles se rattachent

Objet

9. Engagement et signature

Je certifie sur l'honneur l'exactitude des renseignements ci-dessus

Fait à

La Vieogne "le Rosel"

le.

12 Septembre 2017

Signature



Insérez votre signature en cliquant sur le cadre ci-dessus

Notice explicative pour les demandes d'examen au cas par cas

Ministère chargé
de l'environnement

Article R. 122-3 du code de l'environnement

1- Informations générales

1.1 Dans quels cas remplir le formulaire ?

La procédure de demande d'examen au cas par cas a été introduite par la loi n°2010-788 du 12 juillet 2010 et le décret n° 2011-2019 du 29 décembre 2011 portant réforme des études d'impact.

Son objectif est d'identifier, en amont, parmi les projets visés par la **3^{ème} colonne du tableau annexé à l'article R. 122-2 du code de l'environnement** ceux qui sont susceptibles d'avoir des impacts notables sur l'environnement et donc de relever d'une étude d'impact.

Le présent formulaire est à renseigner par les porteurs desdits projets en fonction des informations dont ils disposent et à transmettre à l'autorité administrative de l'Etat compétente en matière d'environnement (voir 1.2) qui décidera si le projet doit ou non faire l'objet d'une étude d'impact.

Par ailleurs, le formulaire doit également être rempli pour les modifications ou extensions d'ouvrages ou aménagements existants, dans les conditions définies par les II et III de l'article R. 122-2 du code de l'environnement. Pour certaines catégories de projets, c'est le tableau annexé à l'article R. 122-2 qui précise si les modifications ou extensions doivent être soumises à un examen au cas par cas.

Ce formulaire n'est pas applicable aux installations classées pour la protection de l'environnement (ICPE). La procédure applicable aux ICPE soumises au régime de l'enregistrement est fixée aux articles R. 512-46-1 à R. 512-46-30 du code de l'environnement.

1.2 Quelle autorité administrative saisir ?

Cet examen au cas par cas sera réalisé par l'autorité administrative de l'Etat compétente en matière d'environnement (ci-après « autorité environnementale ») qui, en application de l'article R. 122-6 du code de l'environnement, est :

- dans la majorité des cas, le préfet de région, pour des projets de niveau local,
- le ministre de l'environnement ou la formation d'autorité environnementale du conseil général de l'environnement et du développement durable, pour des projets de niveau national.

2- Modalités pratiques

2-1 Comment et où adresser votre demande ?

Deux exemplaires du formulaire, annexes incluses, doivent être adressés à l'autorité environnementale, dont les sites internet, mentionnant leurs coordonnées postales et électroniques, ainsi que leurs horaires d'ouverture, sont accessibles via l'adresse suivante : <http://www.developpement-durable.gouv.fr/etude-impact>.

Si celle-ci est le préfet de région, il vous faut en outre transmettre une copie du formulaire et de ses annexes au service régional de l'environnement (Direction régionale de l'environnement, de l'aménagement et du logement, Direction de l'Environnement, de l'Aménagement et du Logement ou Direction Régionale et Interdépartementale de l'Environnement et de l'Energie). Si le projet se situe sur plusieurs régions, vous devez saisir les préfets concernés.

La demande doit être :

- soit adressée par pli recommandé avec demande d'accusé de réception ;
- soit envoyée par voie électronique via le site internet dédié (<http://www.developpement-durable.gouv.fr/etude-impact>) ;
- soit déposée contre décharge dans les locaux de l'autorité environnementale compétente dont les coordonnées figurent à l'adresse mentionnée ci-dessus.

Dans la mesure du possible, lorsque la demande est adressée par voie postale ou déposée contre décharge, joignez une copie numérique (clé usb, CD-ROM).

2-2 Quand sera donnée la réponse et comment calculer les délais ?

L'autorité environnementale dispose d'un délai de **35 jours** pour prendre sa décision, à compter de la réception du **formulaire complet**. En l'absence de réponse dans le délai de 35 jours, naît une décision implicite valant obligation de réaliser une étude d'impact.

A compter de la date de réception (accusé de réception postal, électronique ou décharge), l'autorité environnementale peut, dans un délai de 15 jours, vous demander de compléter le formulaire afin qu'elle dispose des éléments nécessaires pour prendre sa décision. En l'absence d'une telle demande, le formulaire est réputé complet.

Lorsque le formulaire est considéré comme complet, il est mis en ligne sur le site de l'autorité environnementale, assorti de la mention de la date à laquelle est susceptible de naître une décision implicite valant obligation de réaliser une étude d'impact.

Les délais de 15 et 35 jours précités doivent être calculés en **jours calendaires**, lesquels comprennent tous les jours du calendrier, du lundi au dimanche compris, y compris les jours fériés.

Ainsi, **par exemple**, si un formulaire est reçu par l'autorité environnementale (AR papier ou AR électronique) le 3 janvier, sauf à ce qu'elle vous demande avant le 18 janvier des compléments, l'autorité environnementale devra signer et publier sa décision, soumettant ou non le projet à étude d'impact, au plus tard le 7 février.

De même, si un formulaire est reçu par l'autorité environnementale (AR papier ou AR électronique) le 3 janvier, et qu'une demande de compléments vous est adressée par l'autorité environnementale le 12 janvier, le délai d'instruction de 35 jours court dès lors que les compléments que vous aurez apportés permettront de considérer le dossier comme complet.

2-3 Comment remplir le formulaire ?

Outre les éléments d'identification nécessaires, le formulaire repose sur trois critères qui permettent à l'autorité environnementale de prendre sa décision au regard des renseignements fournis :

- caractéristiques générales du projet ;
- sensibilité environnementale de la zone d'implantation envisagée ;
- caractéristiques de l'impact potentiel du projet sur l'environnement et la santé humaine.

Le remplissage du formulaire, tout comme l'étude d'impact que vous pourrez être amené à réaliser, relève de votre responsabilité. Il est essentiel que vous ayez à l'esprit que l'autorité environnementale doit avoir une vision suffisamment claire et précise du projet afin de juger les risques d'impacts sur l'environnement.

Vous trouverez des informations utiles sur le site <http://www.developpement-durable.gouv.fr/etude-impact> (notamment bases de données, références réglementaires, etc.) et pouvez également vous renseigner auprès des autorités environnementales compétentes.

⇒ **Si et seulement si vous ne savez pas répondre à une question, notez que vous ne savez pas.**

⇒ **L'autorité environnementale pourra vous retourner le formulaire si certains renseignements ou pièces sont manquants.**

2-4 Comment contester la décision de l'autorité environnementale ?

Voir le point 5 – Recours contentieux.

3- Précisions relatives à certaines rubriques du formulaire

1. Intitulé du projet

Mentionnez ici l'intitulé précis et concis de votre projet.

Exemple 1 : élargissement du pont de la RD 999 franchissant le Ru Noir sur la commune de Villeneuve.

Exemple 2 : défrichement de 7ha du « bois du Tourteau » sur la commune de Conflans.

2. Identification du maître d'ouvrage ou du pétitionnaire

Pour ce point, joignez l'annexe 1 intitulée « informations nominatives relatives au maître d'ouvrage ou pétitionnaire ».

Cette rubrique vise à identifier l'ensemble des personnes pouvant être contactées par l'autorité environnementale, notamment lors de son examen du caractère complet du dossier ou encore si des échanges sont nécessaires pour mieux comprendre le projet.

La personne habilitée à représenter la personne morale est son responsable ou une personne ayant délégation de sa part.

En cas de co-maîtrise d'ouvrage, désignez ici le nom du mandataire et listez l'ensemble des maîtres d'ouvrage.

3. Rubrique(s) applicable(s) du tableau des seuils et critères annexé à l'article R. 122-2 du code de l'environnement et dimensionnement correspondant du projet

Indiquez ici l'ensemble des rubriques applicables à votre projet.

Exemple 1 :

N° de rubrique et sous-rubrique	Caractéristiques du projet au regard des seuils et critères de la rubrique
7° a) 6° d)	Pont d'une longueur de 65 m Route d'une longueur de 300 m

Exemple 2 :

N° de rubrique et sous-rubrique	Caractéristiques du projet au regard des seuils et critères de la rubrique
5° a)	Défrichement d'une superficie de 7 ha

4. Caractéristiques générales du projet

Afin de réaliser l'examen du projet, l'autorité environnementale doit pouvoir le comprendre, en tant qu'objet technique, dans sa construction (toute l'emprise nécessaire au chantier), son fonctionnement et son articulation éventuelle avec d'autres projets.

4.1 Nature du projet

Exemple 1 : élargissement du pont de la RD 999 par remplacement du tablier. Elargissement de la RD 999 de part et d'autre du pont sur 150 m de longueur par création de remblais et ouvrages de décharge.

Exemple 2 : défrichement de 7ha du « bois du Tourteau », peuplés de chênes rouvres, de hêtres et de robiniers.

4.2 Objectifs du projet

Expliquez ici les raisons pour lesquelles vous souhaitez implanter ce projet, dans cette zone, etc.

Exemple 1 : l'élargissement du pont de la RD999 et de ses abords permettra le croisement de deux véhicules au franchissement du Ru Noir, améliorant la desserte du bourg de Conflans.

Exemple 2 : l'objectif du défrichement est la création d'une carrière de granulats par la société Carriers Associés.

4.3 Décrivez sommairement le projet :

4.3.1 Dans sa phase de réalisation

Décrivez ici les principales caractéristiques de votre projet (configuration, choix techniques, nature des travaux, etc) et son calendrier prévisionnel de réalisation.

Exemple 1 : les travaux prévus pour une durée de 5 mois seront séquencés en 3 phases. La première phase consistera en la dépose du tablier actuel puis la réalisation de l'ouvrage d'art et des différents ouvrages de décharge, la deuxième en la réalisation des terrassements et de l'assainissement.

Enfin, la 3^{ème} phase permettra de réaliser les chaussées et de mettre la nouvelle voie en circulation. L'ensemble des travaux se fera hors circulation, de septembre 2012 à janvier 2013. Pendant la durée des travaux, le trafic sera détourné par la RD 937.

Exemple 2 : le défrichement sera réalisé par abattage, débardage mécanisés et arrachage de souches entre octobre et décembre 2012. L'enlèvement des grumes se fera par camion grumier par le chemin communal n°7.

4.3.2 Dans sa phase d'exploitation

Décrivez ici les principales caractéristiques de l'ouvrage ou aménagement.

Exemple 1 : le trafic prévu sur la RD 999 après mise en service du nouveau pont restera similaire au trafic actuel – de l'ordre de 500 véhicules/jour.

Exemple 2 : pas de phase d'exploitation concernant le défrichement ; la phase d'exploitation concernera la carrière à réaliser.

4.4.1 A quelle(s) procédure(s) administrative(s) le projet a-t-il été ou sera-t-il soumis ?

Un même projet peut relever de plusieurs procédures administratives, ayant chacune un objet spécifique. Mentionnez ici, au regard de la nature de votre projet ainsi que de la zone concernée, celles qui sont susceptibles de lui être applicables.

Exemple 1 : déclaration d'utilité publique, autorisation au titre de la loi sur l'eau et dérogation espèces protégées

Exemple 2 : autorisation de défrichement et dérogation espèces protégées.

Si votre projet figure sur la liste nationale de l'article R. 414-19 du code de l'environnement ou sur la liste préfectorale relative à l'évaluation des incidences Natura 2000 applicable au département ou à la façade maritime, indiquez-le ici.

Joignez la décision de l'autorité administrative de l'Etat compétente en matière d'environnement à tous les dossiers d'autorisation identifiés.

4.4.2 Précisez ici pour quelle procédure ce formulaire est rempli

Vous remplissez ce formulaire pour un projet faisant l'objet d'une autorisation délivrée par une autorité administrative. Indiquez laquelle.

Exemple 1 : déclaration d'utilité publique

Exemple 2 : autorisation de défrichement

Si un examen au cas par cas est requis au titre de plusieurs autorisations pour un **même projet**, le remplissage d'un **seul formulaire** est possible.

4.5 Dimensions et caractéristiques du projet et superficie globale (assiette) de l'opération - préciser les unités de mesure utilisées

Donnez ici des grandeurs caractéristiques, ou, en cas d'incertitude, des valeurs minimales et maximales.

Par exemple longueur/largeur/hauteur, débit d'eau, pente, puissance, superficie globale du projet, estimation des superficies artificialisées, estimation des superficies imperméabilisées, estimation des surfaces bâties, nombre de logements, nombre de places de parking, ...

Exemple 1 :

Grandeurs caractéristiques	Valeur
Superficie globale du projet	10 000m ² incluant les zones de chantier
Longueur du pont	65 m
Largeur du pont	8 m
Longueur du remblai	2 x 150 m
Largeur du remblai	10 m
Hauteur du remblai	de 1 à 3 m
Ouverture des ouvrages de décharge	2 x 2 m ²

Exemple 2 :

Grandeurs caractéristiques	Valeur
Superficie défrichée	7 ha
Superficie du massif	20 ha

4.6 Localisation du projet

Sauf pour les projets des rubriques 5° a), 6° b) et d), 8°, 10°, 18°, 28° a) et b), 32° ; 41° et 42°, indiquez ici l'adresse envisagée ainsi que les coordonnées géographiques du lieu d'implantation prévu.

Pour les projets d'infrastructures linéaires (5° a), 6° b) et d), 8°, 10°, 18°, 28° a) et b), 32° ; 41° et 42°), indiquez ici les coordonnées géographiques du point de départ et du point d'arrivée prévu ainsi que la liste des communes traversées.

Les coordonnées géographiques sont exprimées sous la forme :

Longitude : 02° 14' 08" E Latitude : 48° 53' 31" N ou Longitude : 149° 34' 12" O Latitude : 17° 33' 27" S

Pour connaître les coordonnées géographiques d'un lieu, utilisez <http://www.geoportail.fr/>. Affichez ce lieu sur la carte d'accueil du site puis visualisez les coordonnées en bas à gauche de la carte. Elles sont par défaut exprimées dans le référentiel adapté (mode d'emploi détaillé sur <http://www.developpement-durable.gouv.fr/etude-impact>).

Ces coordonnées doivent être exprimées :

- pour la France métropolitaine et la Corse : selon le réseau géodésique français 1993 ;
- pour la Guadeloupe, la Martinique, Saint Barthélemy et Saint-Martin : selon le réseau de référence des Antilles françaises 1991 ;
- pour la Guyane : selon le réseau géodésique français de la Guyane 1995 ;
- pour Mayotte : selon le réseau géodésique de Mayotte 2004 ;
- pour la Réunion : selon le réseau géodésique de la Réunion 1992 ;
- pour la Nouvelle-Calédonie : selon le réseau géodésique de la Nouvelle Calédonie 1991 ;
- pour la Polynésie française : selon le réseau géodésique de la Polynésie française ;

[pour Saint-Pierre et Miquelon : selon le réseau géodésique de Saint-Pierre et Miquelon 2006 ;

pour Wallis, Futuna et les Terres australes et antarctiques françaises, selon le word geodetic system 1984.]

4.7 S'agit-il d'une modification/extension d'une installation ou d'un ouvrage existant ?

Si oui, cette installation ou cet ouvrage a-t-il fait l'objet d'une étude d'impact ?

Si oui, à quelle date a-t-il été autorisé ?

Si le projet dont la modification ou l'extension projetée était soumis à plusieurs autorisations, indiquez la date de l'autorisation la plus récente.

4.8 Le projet s'inscrit-il dans un programme de travaux ? Si oui, de quels projets se compose ce programme ?

En application de l'article L. 122-1 du code de l'environnement, « Un programme de travaux, d'aménagements ou d'ouvrages est constitué par des projets de travaux, d'ouvrages et d'aménagements réalisés par un ou plusieurs maîtres d'ouvrage et constituant une unité fonctionnelle ».

Deux situations sont possibles :

- les travaux envisagés sont réalisés simultanément, chaque maître d'ouvrage remplit un **formulaire pour le ou les travaux le concernant** ;
- la réalisation des travaux envisagés est échelonnée dans le temps, les impacts de chacun d'eux devront être analysés. Un formulaire, pour les travaux qui le concernent, est requis **à chaque étape** du programme de travaux.

Les travaux d'aménagements de réseaux sont à prendre en compte.

Exemple 1 : pas de lien fonctionnel avec d'autres travaux.

Exemple 2 : le défrichement est fonctionnellement lié à la réalisation de la carrière de granulats projetée par l'entreprise Carriers Associés.

5. Sensibilité environnementale de la zone d'implantation envisagée

La localisation précise du projet est déterminante pour comprendre le « contexte environnemental » dans lequel il s'intègre.

Des données environnementales (cartographie, inventaire, etc) sont disponibles sur le site <http://www.developpement-durable.gouv.fr/etude-impact>

Une cartographie, présentant les enjeux environnementaux, peut utilement accompagner cette partie (voir rubrique 8.2).

5.1 Occupation des sols

Indiquez ici d'une part, l'usage actuel des sols et, d'autre part, la destination des sols telle que définie par le(s) document(s) d'urbanisme lorsqu'il(s) existe(nt) (plan d'occupation des sols, carte communale, plan local d'urbanisme ou document en tenant lieu).

Pour les rubriques 33° à 37°, l'évaluation environnementale des documents d'urbanisme mentionnée dans cette rubrique est celle réalisée dans les conditions définies par les articles L. 121-10 et suivants du code de l'urbanisme, distincte de l'évaluation de droit commun exigée au titre de la loi « solidarité et renouvellement urbain ».

Pour ces rubriques, la présence d'un document d'urbanisme sur le lieu d'implantation du projet ou le fait qu'il ait fait l'objet d'une évaluation environnementale conditionnent la soumission du projet à la procédure d'examen au cas par cas.

Par exemple, une ZAC créant 9500 m² de surface de plancher sera soumise à la procédure d'examen au cas par cas dans une commune non dotée d'un document d'urbanisme alors qu'elle en sera dispensée dans une commune dotée d'un document d'urbanisme ayant fait l'objet d'une évaluation environnementale et permis l'opération.

Exemple 1 :

Usage actuel du sol : voirie routière pour l'ouvrage existant et prairies permanentes pour les emprises à remblayer

Règlement applicable à la zone du projet : zone N (Naturelle).

Exemple 2 : Usage actuel du sol : boisement de chênes rouvres, de hêtres et de robiniers

Règlement applicable à la zone du projet : zone N (forestière) ou espace boisé classé.

5.2 Enjeux environnementaux dans la zone d'implantation envisagée

Vous trouverez sur la page <http://www.developpement-durable.gouv.fr/etude-impact> la définition des notions évoquées dans cette partie ainsi que, pour certaines d'entre elles, des liens vers les sites internet permettant d'accéder aux données environnementales pertinentes.

6. Caractéristiques de l'impact potentiel du projet sur l'environnement et la santé humaine

6.1 Le projet envisagé est-il susceptible d'avoir les incidences suivantes ?

Il vous est demandé de renseigner avec le plus grand soin cette partie, en apportant, dans la mesure du possible, une argumentation sur la nature et l'ampleur des impacts du projet. Une incertitude sur l'occurrence, la durée, la fréquence ou la réversibilité des incidences du projet sur l'environnement peut en effet conduire à l'obligation de réaliser une étude d'impact.

Il ne s'agit pas ici de faire une pré-étude d'impacts mais toutefois de donner des informations qualitatives et quantitatives suffisantes afin de permettre à l'autorité environnementale de juger de l'importance du risque d'impacts notables et d'apprécier de la nécessité ou non de réaliser une étude d'impact.

Tous les effets de votre projet sur l'environnement doivent être retranscrits ici :

- négatifs et positifs,
- directs et indirects,
- temporaires (notamment pendant la phase des travaux) et permanents,
- à court, moyen et long terme.

Pour les impacts spécifiques liés à la phase chantier, qui sont des impacts temporaires, précisez leur durée.

L'importance des impacts peut être définie en fonction notamment des critères suivants :

- aire géographique impactée
- ampleur de l'impact sur les populations, les habitats, les espèces, les ressources, ...
- probabilité de l'incidence
- durée, fréquence et réversibilité de l'incidence
- intégration au projet du principe de réduction des incidences afin de réduire ou prévenir les effets nuisibles, ...

Nota : dans la partie « ressources », il est demandé si le projet est excédentaire ou déficitaire en matériaux. La réalisation d'un projet peut nécessiter de l'extraction ou des apports de matériaux. Ainsi, un projet excédentaire est un projet qui, achevé, n'aura pas réutilisé l'ensemble des matériaux déblayés. Un projet est déficitaire si un apport de matériaux (remblai) est nécessaire à sa réalisation.

6.2 Le projet est-il susceptible d'avoir des incidences cumulées avec d'autres projets connus ?

Signalez ici si, dans le périmètre de la zone susceptible d'être affectée par votre projet, d'autres projets, non encore réalisés, sont susceptibles d'avoir des impacts cumulés.

En effet, il s'agit d'évaluer objectivement les thématiques où un impact cumulé est à prévoir et de s'assurer que la capacité de charge de l'environnement ne risque pas d'être dépassée du fait de l'influence de plusieurs projets entrepris simultanément.

L'article R. 122-5 du code de l'environnement donne au 4° la définition suivante des projets connus à prendre en compte dans la réalisation de l'étude d'impact :

- ont fait l'objet d'un document d'incidences au titre de l'article R. 214-6 et d'une enquête publique ;
- ont fait l'objet d'une étude d'impact et pour lesquels un avis de l'autorité environnementale a été rendu public.

Pour remplir le formulaire, vous pouvez vous référer au site internet des services de l'Etat en département pour les projets autorisés au titre de la loi sur l'eau et aux sites internet des autorités environnementales pour les autres.

La zone susceptible d'être affectée par votre projet dépend de ses impacts potentiels : proximité pour des nuisances de voisinage, champ visuel pour des impacts paysagers, bassin versant, en totalité ou en partie, pour des impacts hydrauliques, etc. Là aussi, des ordres de grandeur pourront être suffisants.

Exemple 2 : projet de défrichement de 2ha sur la parcelle mitoyenne pour création d'une déchetterie.

6.3 Le projet est-il susceptible d'avoir des effets de nature transfrontière ?

Il faut entendre par « effets de nature transfrontière » les impacts sur un autre Etat, membre de l'Union européenne ou partie à la convention sur l'évaluation de l'impact sur l'environnement dans un contexte transfrontière dite convention Espoo.

Le caractère transfrontière des impacts sur l'environnement d'un projet est un des critères pour demander la production d'une étude d'impact.

7. Auto-évaluation (facultatif)

Cette rubrique du formulaire vous offre la possibilité de vous exprimer sur les enjeux de votre projet et de donner votre appréciation sur la nécessité qu'il fasse l'objet d'une étude d'impact ou qu'il en soit dispensé.

Vous êtes invités à vous référer aux trois critères mentionnés au 2-3. Vous pouvez également apporter des arguments supplémentaires sur des questions non directement abordées dans le formulaire et concernant par exemple :

- le choix du projet parmi les différents partis envisagés ;
- les mesures destinées à éviter ou réduire les impacts sur l'environnement, les garanties envisagées quant à la maîtrise des impacts résiduels, ...

8. Annexes

8.1 Annexes obligatoires

Sur le plan, le projet ainsi que le cas échéant les autres projets faisant partie du même programme de travaux, doit (doivent) être localisé(s).

Attention : En raison de la spécificité des infrastructures linéaires, certaines annexes obligatoires diffèrent pour les projets correspondant aux rubriques limitativement énumérées dans le formulaire.

Ainsi, en lieu et place d'un plan du projet exigé pour le cas général, il conviendra d'annexer pour les travaux, ouvrages ou aménagements correspondant aux infrastructures linéaires identifiées dans le formulaire de joindre un projet de tracé ou d'enveloppe de tracé.

8.2 Autres annexes volontairement transmises par le maître d'ouvrage ou le pétitionnaire

Cette rubrique vous permet d'apporter tout élément qui vous paraîtrait important pour que l'autorité environnementale apprécie votre situation.

Les annexes de la rubrique 8.2 étant facultatives, leur absence ne justifiera pas une demande de compléments du formulaire.

Des éléments cartographiques que vous aurez estimés utiles à l'autorité environnementale pourront figurer ici.

5 – Recours contentieux

La décision de l'autorité environnementale à l'issue de l'examen au cas par cas, imposant ou dispensant votre projet d'étude d'impact (ou l'absence de décision entraînant l'obligation de faire une étude d'impact), est une décision administrative susceptible d'être contestée, dans un délai de deux mois, devant le juge administratif.

Toutefois, sous peine d'irrecevabilité de ce recours contentieux, vous devrez engager préalablement un recours administratif (dans un délai de 2 mois) lorsque la décision litigieuse impose la réalisation d'une étude d'impact, que cette décision soit explicite ou tacite.

Annexe n°1 à la demande d'examen au cas par cas préalable
à la réalisation d'une étude d'impact
Informations nominatives relatives au maître d'ouvrage ou pétitionnaire
À JOINDRE AU FORMULAIRE CERFA N° 14734

NOTA : CETTE ANNEXE DOIT FAIRE L'OBJET D'UN DOCUMENT NUMÉRISÉ PARTICULIER
LORSQUE LA DEMANDE D'EXAMEN AU CAS PAR CAS EST ADRESSÉE À L'AUTORITÉ ENVIRONNEMENTALE
PAR VOIE ÉLECTRONIQUE

Personne physique

Adresse *4 me du château d'eau "Le*
Numéro *4* Extension Nom de la voie *me du château d'eau*
Hameau du Rosel
Code Postal *80260* Localité *LA VICOIGNE* Pays *France*
Tél *03 22 93 71 20* Fax
Courriel *jlambertyn* @ *wanadoo.fr*

Personne morale

Adresse du siège social
Numéro Extension n Nom de la voie

Code postal Localité Pays
Tél Fax
Courriel @

Personne habilitée à fournir des renseignements sur la présente demande

Nom *LAMBERTYN* Prénom *Jean.*
Qualité *Retraité*
Tél *03 22 93 71 20* Fax
Courriel *jlambertyn* @ *wanadoo.fr*

En cas de co-maîtrise d'ouvrage, listez au verso l'ensemble des maîtres d'ouvrage.

Commune de La Vieille
Plan de masse
Hameau du Rossif

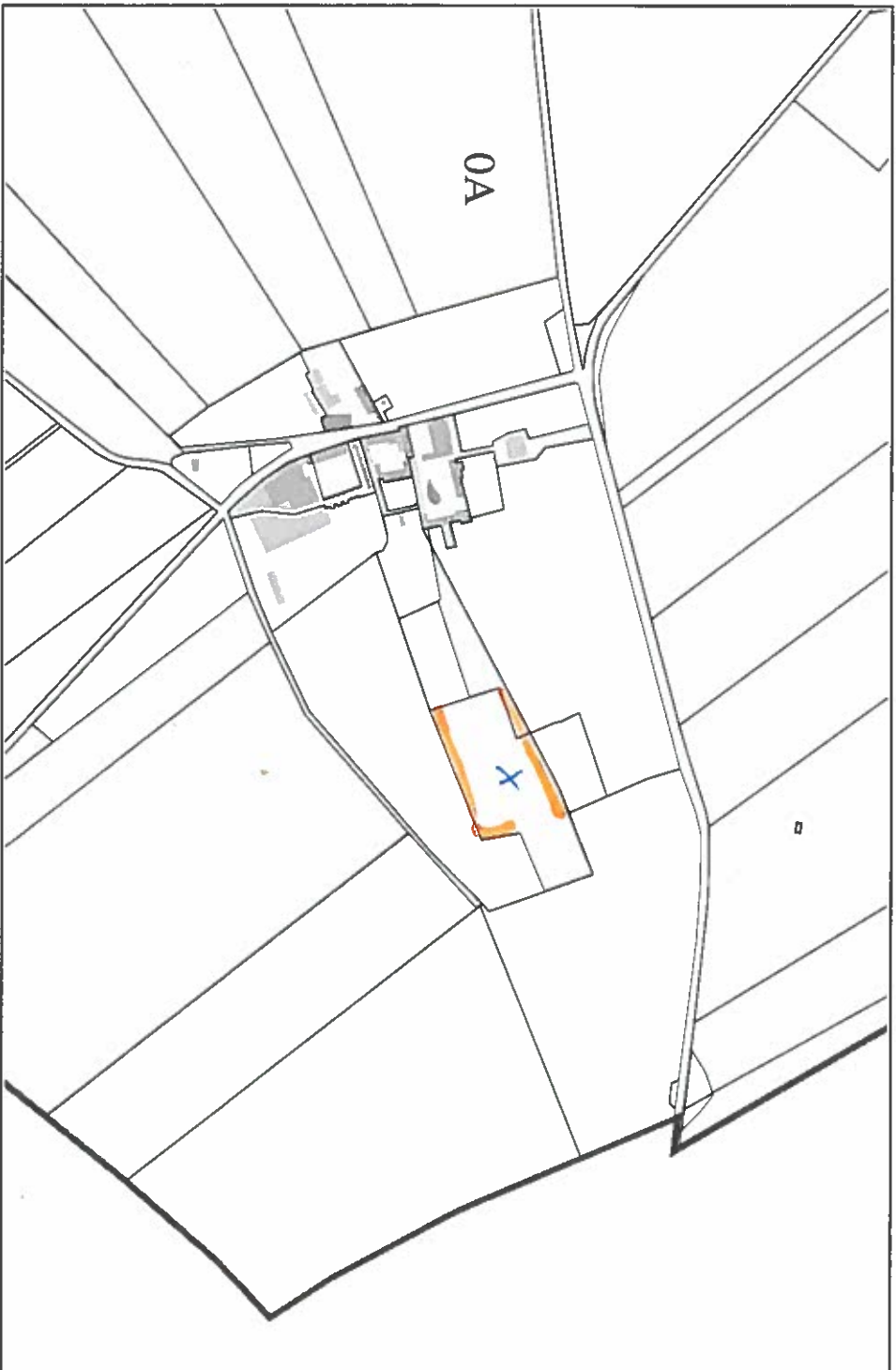

 deux coupes de peuplier

Département :
SOMME

Commune :
LA VICOIGNE

DIRECTION GÉNÉRALE DES FINANCES PUBLIQUES

EXTRAIT DU PLAN CADASTRAL

Le plan visualisé sur cet extrait est géré
par le centre des impôts foncier suivant :
AMIENS
1/3 rue Pierre Rollin 80023
80023 AMIENS CEDEX 3
tél. 03 22 46 83 31 -fax 03 22 38.87.59
ptgc.800.amiens@dgfip.finances.gouv.fr

Section : A
Feuille : 000 A 01

Échelle d'origine : 1/2500
Échelle d'édition : 1/2500

Date d'édition : 01/09/2017
(fuseau horaire de Paris)

Coordonnées en projection : RGF93CC50
©2016 Ministère de l'Économie et des
Finances

Cet extrait de plan vous est délivré par :

cadastre.gouv.fr

